

**Centrum sociálnych služieb - AVE,
Športovcov 671/23, 018 41 Dubnica nad Váhom**

**VÝROČNÁ SPRÁVA
O ČINNOSTI A HOSPODÁRENÍ
ZA ROK 2015**

Obsah:

1. Základné informácie o CSS-AVE	3
1.1 Identifikačné údaje	3
1.2 Kontaktné údaje	3
1.3 Informácie o poskytovanej sociálnej službe	3
1.4 Z histórie CSS-AVE	4
2. Priestorové a prevádzkové podmienky v CSS-AVE	6
3. Zamestnanci CSS-AVE	12
3.1 Počet zamestnancov	12
3.2 Organizačná štruktúra CSS-AVE účinná od 01.09.2015.....	13
3.3 Vzdelávanie zamestnancov CSS-AVE	14
4. Poskytovanie sociálnych služieb v CSS-AVE	16
4.1 Prijímatelia sociálnej služby v CSS-AVE	16
4.2 Poskytovanie sociálnej služby v CSS-AVE	16
4.3 Informácie o prijímateľoch sociálnej služby a aktivitách v CSS-AVE	18
5. Hospodárenie s finančnými prostriedkami CSS-AVE za r. 2015.....	28
5.1 Príjmy	28
5.2 Bežné a kapitálové výdavky	29
5.3 Finančná hodnota majetku	31
5.4 Bankové účty	31
5.5 Pohľadávky	32
5.6 Informácie o údajoch na podsúvahových účtoch	32
5.7 Ekonomicky oprávnené náklady	32
5.8 Hospodársky výsledok za r. 2015 - vývoj nákladov a výnosov	33
6. Záver	34
Príloha č. 1: Cenník služieb	

1. Základné informácie o CSS-AVE

1.1 Identifikačné údaje

Názov zariadenia:	Centrum sociálnych služieb - AVE (skratka CSS-AVE)
Adresa:	ul. Športovcov 671/23, 018 41 Dubnica nad Váhom
Zriaďovateľ:	Trenčiansky samosprávny kraj K dolnej stanici 7282/20A
Právna forma:	rozpočtová organizácia
IČO:	00632384
DIČ:	2021382396

1.2 Kontaktné údaje

tel. 042 4421292 - administratíva
042 4421665 - ambulancia

e-mail: info@cssdubnica.sk

web: www.cssdubnica.sk

1.3 Informácie o poskytovanej sociálnej službe

- Druh sociálnej služby:

v domove sociálnych služieb pre fyzickú osobu odkázanú na pomoc inej fyzickej osoby, ktorej stupeň odkázanosti je najmenej V podľa prílohy č. 3 zákona č. 448/2008 Z. z.

- Forma sociálnej služby:

pobytová celoročná

- Rozsah poskytovania sociálnej služby:

na neurčitý čas

- Cieľová skupina prijímateľov sociálnej služby (ďalej aj „klientov“):

plnoleté fyzické osoby s telesným postihnutím, ktoré sú odkázané na pomoc inej fyzickej osoby a ich stupeň odkázanosti je najmenej V podľa prílohy č. 3 zákona č. 448/2008 Z. z. o sociálnych službách, od 01.01.2015 vekové obmedzenie nových žiadateľov - pred dovŕšením dôchodkového veku

- Kapacita zariadenia:

pre 58 klientov

- Predmet činnosti a odborné zameranie CSS-AVE:

- poskytuje pomoc pri odkázanosti na pomoc inej fyzickej osoby,
- poskytuje sociálne poradenstvo,
- poskytuje sociálnu rehabilitáciu,
- zabezpečuje ošetrovateľskú starostlivosť,
- poskytuje ubytovanie v jedno a dvojlôžkových izbách,
- poskytuje celodenné stravovanie,
- poskytuje upratovanie, pranie, žehlenie a údržbu bielizne a šatstva,
- poskytuje osobné vybavenie, ak si ho klient nemôže zabezpečiť sám,
- utvára podmienky na úschovu cenných vecí,
- zabezpečuje pracovnú terapiu,
- zabezpečuje záujmovú činnosť.

1.4 Z histórie CSS-AVE

Podľa údajov získaných z archívnych materiálov (kmeňovej knihy zamestnancov a klientov) poskytuje CSS-AVE svoje služby od 14.09.1979.

Odbor sociálnej starostlivosti Okresného národného výboru v Považskej Bystrici otvoril v r. 1979 v Dubnici nad Váhom Domov dôchodcov poskytujúci „starostlivosť starým občanom, ktorí pre svoj nepriaznivý zdravotný stav potrebujú komplexnú starostlivosť“ v budove bývalej slobodárne pre zamestnancov Závodov ťažkého strojárstva.

Do r. 1991 bol Domov dôchodcov riadený Okresným národným výborom v Považskej Bystrici. 01.01.1991 vydal zriaďovaciu listinu s vymedzením predmetu činnosti “starostlivosť o starých a zdravotne postihnutých občanov“.

02.02.1994 získal Domov dôchodcov na základe novej zriaďovacej listiny právnu subjektivitu. Predmetom činnosti bola „starostlivosť o starých a prestárlych dospelých občanov s celoročnou prevádzkou“.

24.07.1996 sa na základe zriaďovacej listiny stal zriaďovateľom Domova dôchodcov Krajský úrad v Trenčíne. Predmetom činnosti bola „celoročná ústavná sociálna starostlivosť, t.j. bývanie, stravovanie, zaopatrenie, predovšetkým starým občanom, ktorí dosiahli vek rozhodný pre priznanie starobného dôchodku a ktorí pre trvalé zmeny zdravotného stavu potrebujú komplexnú starostlivosť, ktorú im nemôžu zabezpečiť členovia ich rodiny, ani opatrovateľská služba, alebo iné služby sociálnej starostlivosti. Domov dôchodcov je určený tiež pre občanov, ktorí toto umiestnenie nevyhnutne potrebujú z iných vážnych dôvodov“. Dodatkom č. 1 k zriaďovacej listine sa rozšíril predmet činnosti o „poskytovanie starostlivosti aj občanom s duševnými poruchami a poruchami správania“.

V r. 2002 bol Domov dôchodcov delimitovaný pod Trenčiansky samosprávny kraj. Na základe zriaďovacej listiny od 01.07.2002 ako Domov dôchodcov - Domov sociálnych služieb poskytoval „celoročnú starostlivosť, t.j. bývanie, stravovanie, zaopatrenie predovšetkým starým občanom, ktorí dosiahli vek rozhodný pre priznanie starobného dôchodku a ktorí pre trvalé zmeny zdravotného stavu, duševné poruchy, a poruchy správania potrebujú komplexnú starostlivosť, ktorú im nemôžu zabezpečiť členovia ich rodiny, ani opatrovateľská služba, alebo iné služby sociálnej pomoci, ... je určený tiež pre občanov, ktorí toto umiestnenie nevyhnutne potrebujú z iných vážnych dôvodov“.

Od 01.09.2009 sa na základe Dodatku č. 1 k Zriaďovacej listine zmenil názov zariadenia na Centrum sociálnych služieb - AVE. Cieľovou skupinou boli v časti zariadenie pre seniorov „fyzické osoby, ktoré dovŕšili dôchodkový vek a sú odkázané na pomoc inej fyzickej osoby podľa prílohy č. 3 zákona č. 448/2008 Z. z. o sociálnych službách, alebo pre fyzické osoby, ktoré poskytovanie sociálnej služby v tomto zariadení potrebujú z iných vážnych dôvodov“, v časti domov sociálnych služieb „plnoleté fyzické osoby, ktoré sú odkázané na pomoc inej fyzickej osoby a ich stupeň odkázanosti je najmenej V podľa prílohy č. 3 zákona č. 448/2008 Z. z. o sociálnych službách, alebo fyzickej osobe, ktorá je nevidiaca alebo prakticky nevidiaca a jej stupeň odkázanosti je najmenej III podľa prílohy č. 3 zákona č. 448/2008 Z. z. o sociálnych službách“.

Dodatkom č. 2 k Zriaďovacej listine účinným od 01.01.2012 prestalo CSS-AVE poskytovať sociálne služby ako zariadenie pre seniorov, zostalo iba domovom sociálnych služieb.

Od 01.12.2013 bola v zriaďovacej listine vyšpecifikovaná cieľová skupina klientov - plnoleté fyzické osoby s telesným postihnutím, ktoré sú odkázané na pomoc inej fyzickej osoby a ich stupeň odkázanosti je najmenej V podľa prílohy č. 3 zákona č. 448/2008 Z. z. o sociálnych službách.

Od 01.01.2015 môžu byť v súlade s novelou Zákona o sociálnych službách do domova sociálnych služieb prijímané len plnoleté fyzické osoby pred dovŕšením dôchodkového veku.

Kapacita zariadenia bola pôvodne v r. 1979 vytvorená pre 100 klientov. Priestorové a prevádzkové podmienky však neboli vyhovujúce - neúčelovosť budovy pre zdravotne postihnuté osoby, nedostačujúca výmera podlahovej plochy na osobu, chýbajúci výťah a pod. boli problémom pre klientov i zamestnancov. Z dôvodu potrebnej humanizácie podmienok pre dôstojný život jeho obyvateľov klesla kapacita na 70 miest. Od r. 2013 bola kapacita zariadenia opäť postupne znižovaná na súčasných 58 miest, čo umožnilo skvalitniť ubytovacie podmienky pre klientov - zrušiť trojlôžkové izby a poskytovať ubytovanie len v jedno a dvojlôžkových izbách.

Vzhľadom k tomu, že budova bola pre prevádzku zariadenia sociálnych služieb neúčelová, bolo nevyhnutné vykonať viaceré rekonštrukcie. K najrozsiahlejším patrí vybudovanie výťahu, plynovej kotolne, výmena okien, oprava elektroinštalácií, rekonštrukcia stravovacej prevádzky, hygienických zariadení, vybudovanie práčovne a viacero ďalších úprav, ktoré prispeli k zlepšeniu podmienok na poskytovanie sociálnych služieb.

CSS-AVE od svojho vzniku do 31.12.2015 poskytovalo a poskytuje svoje služby celkom 919 klientom. Pracovný pomer v tomto období uzatvorilo 246 zamestnancov, z toho 226 žien a 20 mužov.

2. Priestorové a prevádzkové podmienky v CSS-AVE

CSS-AVE poskytuje svoje služby v budove, ktorá bola postavená počas druhej svetovej vojny (pravdepodobne v r.1942) ako slobodáreň pre zamestnancov Závodov ťažkého strojárstva v Dubnici nad Váhom.



V r. 1979 bola predmetná nehnuteľnosť daná do dočasného užívania odborom sociálnej starostlivosti Okresného národného výboru v Považskej Bystrici na účely poskytovania sociálnej starostlivosti. V r. 1995 Závody ťažkého strojárstva na základe zmluvy o prevode správy majetku previedli budovu do správy jej užívateľovi.

Budova CSS-AVE má dve nadzemné podlažia s obytným podkrovím a jedno podzemné podlažie. Nosné steny sú murované z pálených tehál, strecha je valbová pokrytá šablónami z hliníkového plechu. Z dôvodu pôvodnej neúčelovosti budovy bolo nutné zrealizovať viaceré rekonštrukcie.

- V r. 1991 bol prístavbou k budove dobudovaný osobný lôžkový výťah, čo bolo významnou pomocou najmä klientom s poruchami mobility.



- Pôvodné okná boli v celej budove postupne vymenené za plastové s izolačným dvojsklom vrátane žalúzií a siet'ok proti hmyzu.

- Všetky pôvodné vchodové dvere boli postupne vymenené za plastové a hliníkové.

- Hygienické zariadenia pre klientov sú spoločné na každom poschodí, v r. 2005 takisto prešli komplexnou rekonštrukciou. Kúpeľne sú prispôbené na používanie zdvíhacích zariadení - hydraulických stoličiek.

- Na prízemí je v dvoch izbách, kúpeľni a časti chodby nainštalované stropné zdvíhacie zariadenie.



- Elektroinštalácia bola vymenená v r.2004 vrátane výmeny svietidiel a doplnenia núdzového osvetlenia.

- Izby pre klientov zostali po znížení kapacity zariadenia na 58 len jedno a dvojlôžkové. Priemerná podlahová plocha je 16 m² na klienta v dvojlôžkovej izbe a 10 m² na klienta v jednolôžkovej izbe. Izby sú podľa zdravotného stavu klienta vybavené polohovacími posteľami, stolíkmi s výklopnou doskou, skriňami na osobné veci, stolíkom, stoličkou...

V suteréne budovy sa nachádzajú:

- Skladovacie priestory - sklad potravín, priestor na čistenie zeleniny, sklad všeobecného materiálu, sklad osobných ochranných pracovných prostriedkov, sklad čistiacich prostriedkov, archív, sklad zdravotníckych pomôcok. Skladovacie priestory sú postupne rekonštruované (oprava elektroinštalácie, vymaľovanie, výmena podlahových krytín) .

- Plynová kotolňa - bola vybudovaná v r. 2002 v priestoroch pôvodnej kotolne na tuhé palivo. Budova bola v minulosti vykurovaná tuhým palivom, neskôr parou dodávanou z blízkej mestskej pracovne. V kotolni sa nachádzajú 4 kondenzačné plynové kotly s ekvitermickou reguláciou a 2 plynové ohrievače vody. Vybudovanie plynovej kotolne význame prispelo k zlepšeniu tepelnej pohody v budove ako aj k úspore nákladov na vykurovanie.



- Dielňa

- Sušiareň bielizne - bola vybudovaná súčasne s práčovňou. Obe prevádzky sú navzájom prepojené nákladným výtahom.

- Šatne pre zamestnancov s hygienickými zariadeniami - boli vybudované v r. 2008 v pôvodných skladoch tuhého paliva.



Na prízemí budovy sa nachádza:

- Stravovacia prevádzka - bola vybudovaná v r. 2004 vrátane dodávky technologického vybavenia. Priestorové usporiadanie a vybavenie stravovacej prevádzky zodpovedá požiadavkám HACCP. Kuchyňa je od r. 2013 vybavená novým kuchynským robotom, umývačkou riadu a konvektomatom.



- Jedáleň - pre 40 klientov nadväzuje na stravovaciu prevádzku. Z dôvodu absencie spoločenskej miestnosti v zariadení sa jedáleň využíva aj na spoločenské a záujmové aktivity pre klientov.



- Práčovňa - bola vybudovaná z prostriedkov z eurofondov v r. 2007 vrátane dodávky komplexného technologického vybavenia (3 práčky, sušička, mangel, úpravovňa vody, profesionálna žehlička, výt'ah, vzduchotechnika). Do r. 2007 bolo pranie bielizne zabezpečované dodávateľsky. Vybudovanie novej práčovne významne zvýšilo komfort obehu čistej a znečistenej bielizne a zlepšilo hygienické podmienky v zariadení. Práčovňa spĺňa hygienické a ergonomické požiadavky.

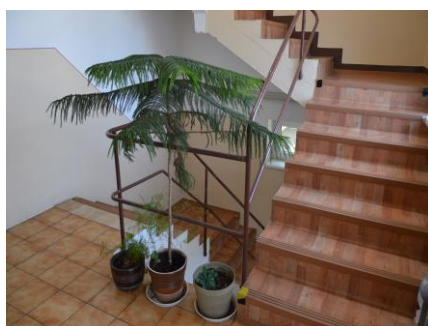

- Ambulancia



- Kúpeľňa a hygienické zariadenia pre klientov.

- Izby pre klientov - jedno a dvojlôžkové.



Na prvom poschodí sa nachádzajú:

- Administratívne priestory - kancelária riaditeľky, vedúcej sociálno - zdravotníckeho úseku, ekonómky, asistentiek sociálnej práce, vedúcej prevádzkového úseku a skladníčky.
- Vestibul slúžiaci ako alternatíva spoločenskej miestnosti



- Miestnosť ergoterapie.
- Kúpeľňa a hygienické zariadenia pre klientov.
- Jedno a dvojlôžkové izby pre klientov.



V podkroví sa nachádzajú:

- Jedno a dvojlôžkové izby pre klientov.
- Hygienické zariadenia pre klientov - kúpeľňa a WC.
- Rehabilitačná miestnosť.



- Modlitebňa



- Časť podkrovia je nevyužitá, v budúcnosti sa zrekonštruje na spoločenskú miestnosť.

Vonkajší areál CSS-AVE je využívaný ako záhrada pre klientov, ktorí v nej relaxujú, vykonávajú pracovnú terapiu či záujmové činnosti



Budova CSS-AVE má prípojku elektrickej energie, plynu, je napojená na verejný vodovod a kanalizáciu.

CSS-AVE má vypracovanú projektovú dokumentáciu na ďalšiu rekonštrukciu, ktorou by sa finalizovali stavebné úpravy budovy na požadovanú úroveň.

3. Zamestnanci CSS-AVE

3.1 Počet zamestnancov

CSS-AVE má podľa organizačnej štruktúry účinnej od 01.09.2015 schválený počet zamestnancov 37,5 z toho 22 odborných zamestnancov (v zmysle §9 ods.3 Z.č.448/2008 Z.z.), čím spĺňa legislatívne požiadavky podľa Prílohy č.1 Z.č. 448/2008 Z.z. týkajúce sa maximálneho počtu prijímateľov sociálnej služby na jedného zamestnanca (požiadavka 2) a minimálny percentuálny podiel odborných zamestnancov na celkovom počte zamestnancov (požiadavka 60%).

Prehľad počtu zamestnancov k 31.12.2015

Počet zamestnancov	Ženy	Muži	Spolu
schválený podľa organizačnej štruktúry	-	-	37,5
prijatí	12	0	12
ukončený pracovný pomer	13	0	13
z toho:			
- odchod od starobného dôchodku	3	0	3
- dohodou	4	0	4
- ukončenie zastupovania počas PN	5	0	5
skutočný stav k 31.12.2015	36	1	37

Grafické vyjadrenie:

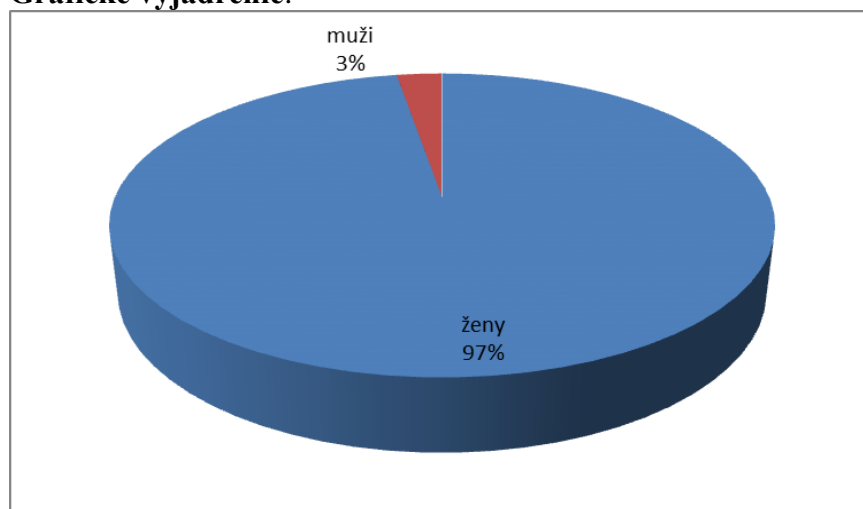

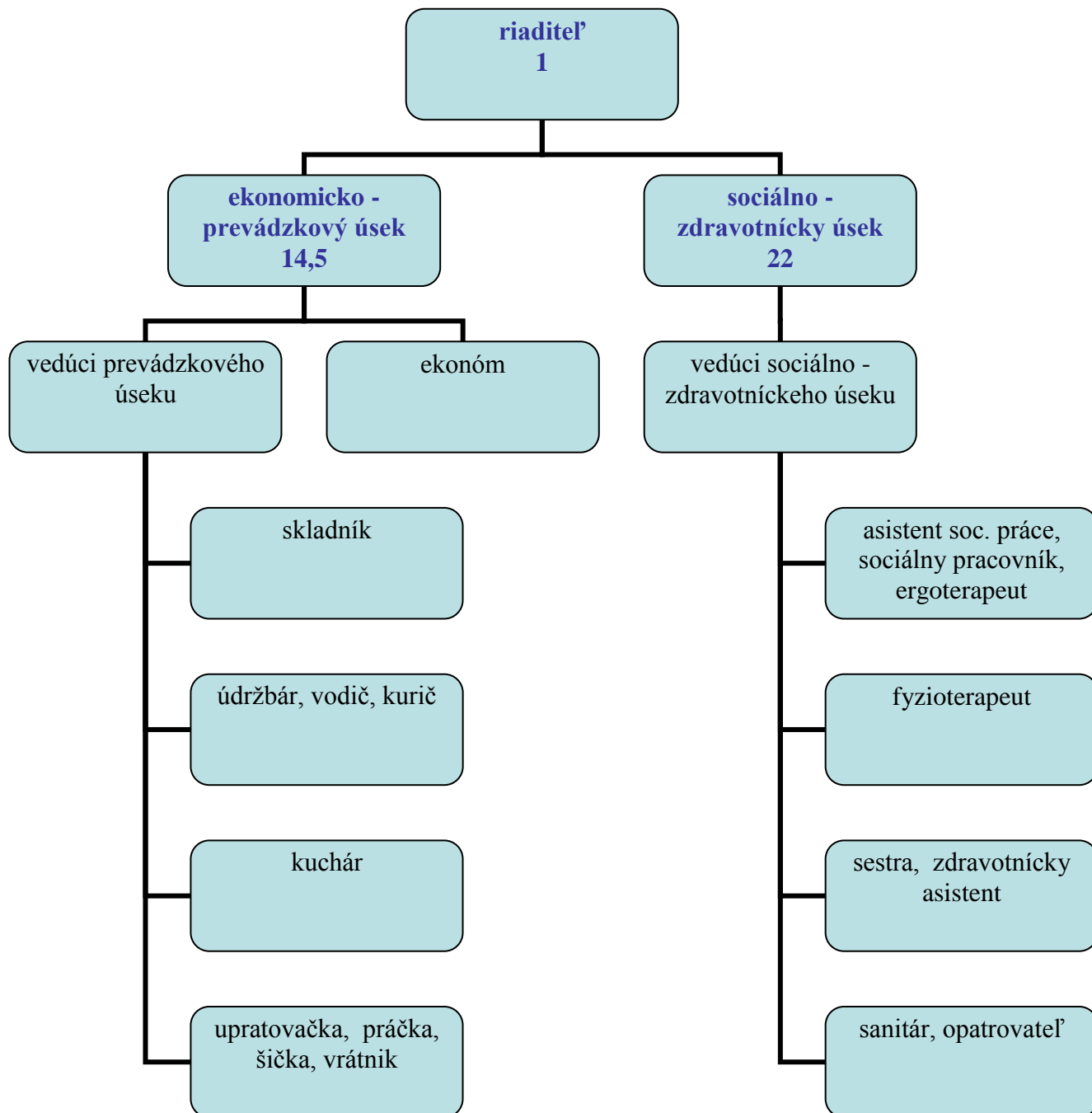
3.2 Organizačná štruktúra CSS-AVE účinná od 01.09.2015:

3.3 Vzdelávanie zamestnancov CSS-AVE

V r. 2015 sa zamestnanci CSS-AVE zúčastnili nasledovných vzdelávacích akcií:

Termín	Názov vzdelávacej aktivity	Miesto konania	Počet zamestnancov
14.01.2015	Základné ľudské práva	Trenčín	2
26.01.2015	Legislatívne zmeny v mzdovej učtárni	Žilina	1
02.02.2015	Bazálna stimulácia	miestny seminár	10
05.02.2015	Mzdový seminár	Trenčín	1
17.02.2015	Školenie BOZP	CSS-AVE	29
17.02.2015	Školenie o ochrane pred požiarmi	CSS-AVE	29
17.02.2015	Školenie civilnej ochrany	CSS-AVE	29
26.02.2015	Právne aspekty výkonu opatrovníctva	Trenčín	2
04.03.2015	Ošetrovateľský proces	miestny seminár	10
26.03.- 27.03.2015	Inkontinencia a jej komplexné riešenie v zariadeniach dlhodobej starostlivosti	Belušké Slatiny	2
31.03.2015	Okresný seminár SKSaPA	Ilava	4
10.04.2015	Prezentácia programu Cygnus	Trenčín	2
22.04.2015	Rehabilitácia, LTV	miestny seminár	12
20.05.2015	VO – Podlimitné zákazky	Trenčín	2

27.05.2015	Zmeny prác v aplikácii ISPIN	Trenčín	1
18.6.2015	Etické aspekty ošetrovatel'stva, etický prístup v sociálnych službách	miestny seminár	11
23.9.2015	Okresný seminár SKSaPA	Ilava	3
01.10 - 02.10.2015	Snoezelen v teórii a praxi	Žilina	2
14.10.2015	Novela zákona o verejnom obstarávaní	Trenčín	2
27.10.2015	Základné ľudské práva- sloboda prejavu, právo na informácie, ochrana pred zneužívaním údajov	miestny seminár	14
5.11.2015	Bezpečnostný projekt na ochranu osobných údajov	Trenčín	2
09.11.2015	Účtovná závierka r.2015 - Ing. Urbanová	Trenčín	1
19.11.2015	Starostlivosť o stómie	miestny seminár	11
24.11.2015	Návšteva deinštitucionalizovaného zariadenia Jeřabina	Pelhřimov, Počátky - ČR	1
30.11.2015	Finančná kontrola	Trenčín	3
01.12.2015	Základné ľudské práva- nedotknuteľnosť súkromia, sloboda myslenia, svedomia a náboženského vyznania, náboženské tradície a zvyklosti	miestny seminár	11
08.12.2015	Zmeny v mzdovej učtárni od 01.01.2016	Trenčín	1
15.12.2015	Novela zákona o archívoch	Zvolen	2

4. Poskytovanie sociálnych služieb v CSS-AVE

4.1 Prijímatelia sociálnej služby v CSS-AVE

CSS-AVE je domovom sociálnych služieb. Od 01.12.2013 bola v zriaďovacej listine vyšpecifikovaná cieľová skupina klientov - plnoleté fyzické osoby s telesným postihnutím, ktoré sú odkázané na pomoc inej fyzickej osoby a ich stupeň odkázanosti je najmenej V podľa prílohy č. 3 zákona č. 448/2008 Z. z. o sociálnych službách (napr. s dg. stav po cievnej mozgovej príhode, detskej mozgovej obrne, amputácii končatín, s hemiparézou, kvadruparézou, sklerózou multiplex a pod.).

Od 01.01.2015 na základe legislatívnej úpravy môžu byť do zariadenia prijímané len plnoleté fyzické osoby pred dovŕšením dôchodkového veku.

Uvedená špecifikácia sa vzťahuje na nových žiadateľov o poskytovanie sociálnej služby. CSS-AVE naďalej poskytuje svoje služby klientom prijatým do zariadenia pred účinnosťou tejto úpravy, ktorí majú telesné, psychické, zmyslové, mentálne postihnutia alebo kombináciu týchto postihnutí.

4.2 Poskytovanie sociálnej služby v CSS-AVE

Sociálna služba v zariadení sa poskytuje pobytovou formou ako celoročná pobytová sociálna služba na neurčitý čas (48 prijímateľom sociálnych služieb) alebo na určitý čas (10 prijímateľom sociálnych služieb).

CSS-AVE poskytuje svojim klientom sociálne služby v nasledovnom rozsahu:

- Pomoc pri odkázanosti na pomoc inej fyzickej osoby

Klienti CSS-AVE sú s cieľom udržania/rozvoja ich schopností/zručností podporovaní k sebestačnosti. Pri úkonoch, ktoré napr. z dôvodu nepriaznivého zdravotného stavu klient nie je schopný vykonávať samostatne, mu v potrebnej miere pomôže personál, alebo tieto úkony vykoná v plnom rozsahu.

- Sociálne poradenstvo

CSS-AVE poskytuje základné sociálne poradenstvo všetkým záujemcom o poskytovanie sociálnej služby, klientom CSS-AVE a ich rodinným príslušníkom. Od r. 2014 môže poskytovať aj špecializované sociálne poradenstvo.

- Sociálna rehabilitácia

Klienti sú podporovaní k samostatnosti, rozvoju sociálnych zručností (napr. pri nakupovaní, cestovaní, návšteve kultúrnych podujatí a pod.) v rámci prirodzeného sociálneho prostredia. U každého klienta sa realizuje individuálny plán.

Vzhľadom k rezervám v tejto oblasti je sociálna rehabilitácia jednou z priorit ďalšieho rozvoja poskytovania sociálnych služieb v zariadení.

- Ošetrovateľská starostlivosť

CSS-AVE zabezpečuje ošetrovateľskú starostlivosť prostredníctvom agentúry domácej ošetrovateľskej starostlivosti, poskytuje ju aj vlastnými zamestnancami.

V rámci ošetrovateľskej starostlivosti vykonáva kvalifikovaná sestra u klientov bazálnu stimuláciu.

- Ubytovanie

Klienti CSS-AVE sú ubytovaní len v jedno a dvojlôžkových izbách, čo bolo umožnené znížením kapacity zariadenia zo 70 na 58 s postupným zrušením trojlôžkových izieb. Priemerná podlahová plocha dosahuje požadovaných 16m² na klienta v dvojlôžkovej izbe a 10m² na klienta v jednolôžkovej izbe. Izby sú podľa zdravotného stavu klienta vybavené polohovacími posteľami, stolíkmi s výklopnou doskou, skriňami na osobné veci, stolíkom, stoličkou... Klienti si môžu svoje izby vybaviť vlastnými drobnými zariadeniami prvkami.

- Celodenné stravovanie

V r. 2015 sa klientom podávala racionálna, šetriaca a diabetická strava vo forme raňajok, desiaty, obeda, olovrantu, večere a druhej večere u diabetikov.

- Upratovanie, pranie, žehlenie a údržbu bielizne a šatstva

- Osobné vybavenie ak si ho klient nemôže zabezpečiť sám

Z osobného vybavenia, ktoré si klienti nemôžu zabezpečiť sami, im CSS-AVE sprostredkováva najmä vhodné oblečenie a hygienické potreby od darcov.

- Utváranie podmienok na úschovu cenných vecí

Klienti si môžu na základe zmluvy o úschove odložiť cenné veci do úschovy CSS-AVE.

- Zabezpečovanie pracovnej terapie

V rámci pracovnej terapie klienti vykonávajú najmä práce v záhrade a v areáli zariadenia, vypomáhajú na vrátnici, v práčovni, pri výzdobe priestorov. Mladší klienti radi asistujú údržbárovi pri jednoduchých údržbárskych prácach. Možnosti zapojenia do pracovnej terapie sú podmienené zdravotným stavom klienta.

- Zabezpečovanie záujmovej činnosti

Informácie o záujmovej činnosti klientov sa nachádzajú v časti 4.3.12 Aktivity s klientmi.

Súčasťou poskytovania sociálnej služby je aj evidencia ochrany práv a právom chránených záujmov prijímateľov sociálnej služby (vypracovávanie a predkladanie správ pre opatrovanské súdy, spolupráca s príslušnými súdmi, notármi, exekútormi), účasť na dedičských konaniach týkajúcich sa prijímateľov sociálnej služby, atď..

Na základe žiadosti Trenčianskeho samosprávneho kraja vykonali v r.2015 zamestnanci CSS-AVE 53 sociálnych návštev u žiadateľov o poskytovanie sociálnej služby k vydaniu posudku o odkázanosti na sociálnu službu.

Vyšpecifikovaním cieľovej skupiny klientov sa v zariadení realizovali ďalšie prevádzkové úpravy, napr.:

- priestory na rehabilitáciu boli vybavené ďalšími pomôckami, najmä rehabilitačným chodníkom, rehabilitačným lehátkom, ribstolmi, stolíkom na zlešenie motoriky hornej končatiny, ...

- na základe zmluvy s Úradom práce, sociálnych vecí a rodiny získal CSS-AVE ďalšie stropné zdvíhacie zariadenie (možno ho využívať aj na nácvik chôdze), jeho inštalácia je plánovaná v r. 2016.

4.3 Informácie o prijímateľoch sociálnej služby a aktivitách v CSS-AVE

4.3.1 Prehľad počtu žiadateľov o poskytovanie sociálnych služieb vedených v poradovníku čakateľov na poskytovanie sociálnych služieb k 31.12.2015

Žiadaná forma sociálnej služby:	Ženy	Muži	Spolu
Celoročná pobytová sociálna služba	1	8	9

4.3.2 Prehľad počtu prijímateľov sociálnej služby podľa formy poskytovaných sociálnych služieb

Forma poskytovanej sociálnej služby:	Ženy	Muži	Spolu
Celoročná pobytová sociálna služba	24	34	58

4.3.3 Prehľad vývoja počtu prijímateľov sociálnej služby poskytovaných sociálnych služieb

Dôvod zmeny stavu počtu	Ženy	Muži	Spolu
Prijatí	5	4	9
Ukončené poskytovanie soc. služby	1	1	2
Zomrelí	6	4	10

4.3.4 Veková štruktúra prijímateľov sociálnej služby

Vekové rozpätie	Ženy	Muži	Spolu
30- 40 rokov	0	3	3
41-50 rokov	0	2	2
51-60 rokov	5	12	17
61-70 rokov	6	10	16
71-80 rokov	6	1	7
81-90 rokov	6	5	11
90-100 rokov	1	1	2

4.3.5 Prehľad rozdelenia prijímateľov sociálnej služby podľa stupňa odkázanosti

Stupeň odkázanosti	Ženy	Muži	Spolu
I. stupeň	0	0	0
II. stupeň	0	0	0
III. stupeň	0	0	0
IV. stupeň	0	0	0
V. stupeň	1	4	5
VI. stupeň	23	30	53
Spolu	24	34	58

4.3.6 Počet prijímateľov sociálnej služby podľa povinnosti platiť úhradu za poskytovanie sociálnej služby

Povinnosť platiť za sociálne služby:	Počet prijímateľov sociálnej služby
plnú úhradu	46
časť úhrady z úspor a majetku	2
časť úhrady na základe vyživovacej povinnosti	7
časť úhrady	3
bez povinnosti platiť úhradu	0

Prijímatelia sociálnej služby platia úhradu za sociálne služby zo svojho príjmu a majetku.

Všetci prijímatelia sociálnej služby mali vlastný príjem vo forme starobného, vdovského, vdoveckého, invalidného dôchodku alebo dávky v sociálnej núdzi.

Mesačná výška úhrad za poskytované sociálne služby je uvedená v Prílohe č. 1 - Cenník služieb.

4.3.7 Prehľad počtu prijímateľov sociálnej služby podľa spôsobilosti na právne úkony

Spôsobilosť na právne úkony	Ženy	Muži	Spolu
Čiastočne obmedzení	0	6	6
Pozbavení v plnom rozsahu	3	7	10
Svojprávnici			42
Spolu			58

4.3.8 Prehľad rozdelenia prijímateľov sociálnej služby z hľadiska určenia opatrovníka

Určený opatrovník	Ženy	Muži	Spolu
Rodinný príslušník	3	7	10
CSS-AVE	0	5	5
Obec	0	1	1
Spolu:	3	13	16

4.3.9 Prehľad dní dočasnej neprítomnosti prijímateľov sociálnej služby

Neprítomnosť klienta	Ženy	Muži	Spolu
Z dôvodu hospitalizácie	140	105	245
Z dôvodu návštevy rodiny	51	124	175

4.3.10 Prihlásenie prijímateľov sociálnej služby na trvalý a prechodný pobyt

Prihlásenie k pobytu	Počet prijímateľov sociálnej služby
Trvalý pobyt na adrese: Športovcov 671/23, Dubnica nad Váhom	10
Prechodný pobyt na adrese: Športovcov 671/23, Dubnica nad Váhom	48

4.3.11 Rozdelenie diét u prijímateľov sociálnej služby

Diéta	Počet prijímateľov sociálnej služby
Diéta č.3 - racionálna strava	33
Diéta č. 2 - šetriaca strava	8
Diéta č. 9 - diabetická strava	17

Dátum	Aktivity s klientmi v r. 2015
28.01.2015	<p>Účasť na fašiangovej zábave v CSS-LÚČ Pruské</p> <div style="display: flex; justify-content: space-around;">   </div>
31.01.2015	<p>Divadelné predstavenie“ ZBOROVŇA“ v MsDK Dubnica nad Váhom</p>
25.02.2015	<p>Fašiangová zábava so speváckou skupinou p. Baginovej spojená s prehliadkou masiek</p> <div style="display: grid; grid-template-columns: repeat(2, 1fr); gap: 10px;">       </div>

03/2015	Zhotovovanie veľkonočnej výzdoby
24.03.2015	Vystúpenie detí zo Špeciálnej základnej školy k Veľkej noci
30.04.2015	Stavanie mája s hudobným sprievodom harmonikára ukončené opekačkou <div style="display: flex; justify-content: space-around; align-items: center;">   </div>
11.05.2015	Vystúpenie skupiny Jesienka s p.Baginovou ku Dňu matiek
14.05.2015	Spoločné vystúpenie klientov s deťmi zo Špeciálnej základnej školy v MsDK pri príležitosti oslavy výročia založenia školy
03.06.2015	Celodenný výlet autobusom do Čičmian a kúpeľného mestečka Rajecké Teplice <div style="display: grid; grid-template-columns: 1fr 1fr; gap: 10px;">     </div>

26.06.2015

Športové hry v záhrade CSS-AVE spolu s deťmi zo Špeciálnej základnej školy v Dubnici nad Váhom



02.07.2015

Návšteva výstavy výtvarných prác detí zo Základnej umeleckej školy a fotografií k 55. výročiu štatútu mesta v MsDK v Dubnici nad Váhom

23.07.2015

Športový deň v CSS-LÚČ Pruské spojený s opekačkou



26.07.2015

Účasť na vystúpení speváčky Márie Baginovej v Dubnickom kaštieli.

07.08.2015

Návšteva kúpaliska v Dubnici nad Váhom



12.08.2015 Výlet vlakom do Trenčína - návšteva múzea, prechádzka mestom



15.08.2015 Nočná prehliadka Dubnického kaštieľa

23.08.2015 Účasť na vystúpení hudobnej skupiny AMAZON v Dubnickom kaštieli

28.08.2015 Dubnický jarmok spojený s prezentáciou ľudových remesiel

22.09.2015 Účasť klientov na akcii „Beh pre všetkých“ v mestskom parku

27.09.2015 Účasť na benefičnom koncerte „Dúha v srdci“ v Novom Meste nad Váhom



29.09.2015 Celodenný výlet autobusom do Trnavy a do parku miniatúr v Podolí spolu s klientmi CSS-LÚČ



08.10.2015

Návšteva zariadenia CSS-Chmelinec Púchov v rámci Dňa otvorených dverí

13.10.2015

Výlet autobusom do Novej Dubnice



21.10.2015

Zábava k Mesiacu úcty k starším pri živej hudbe p. Baginovej



22.10.2015

Hudobné a divadelné vystúpenie študentov z Gymnázia Dubnica nad Váhom



4.11.2015

Vystúpenie detí zo Špeciálnej základnej školy v Dubnici nad Váhom





11.11.2015 Tanečné vystúpenie na podujatí „Trenčiansky Omar“ v CSS-Sloven v Slávnici



26.11.2015 Katarínska zábava v CSS-LÚČ Pruské



12/2015 Príprava vianočnej výzdoby

05.12.2015 Návšteva Mikuláša



06.12.2015	Účasť na divadelnom predstavení Mrázik v MsDK v Dubnici nad Váhom
09.12.2015	Návšteva Špeciálnej základnej školy - spoločné zdobenie vianočného stromčeka
10.12.2015	„Vianočné trhy“ - prezentácia našich výrobkov v priestoroch TSK
	 
17.12.2015	Vianočné vystúpenie p. Baginovej a skupiny Jesienka s ochutnávkou vianočného punču

Počas celého roka	<ul style="list-style-type: none"> - pracovná terapia - práce v záhrade, úprava areálu, pomoc na vrátnici, v práčovni, pomoc pri údržbárskych prácach, výzdoba priestorov..., - záujmové činnosti - maľovanie, kreslenie, výroba ozdobných dekorácií, počúvanie hudby, spev, čítanie kníh a časopisov, kvízy, hranie spoločenských hier, ... - návšteva kultúrnych, spoločenských a športových podujatí, - účasť na bohoslužbách v miestnom kostole a v CSS-AVE, - cestovanie autobusovou a vlakovou dopravou do okolitých miest, - pohybové aktivity, prechádzky v okolí, - posedenia v záhrade, - tréningy pamäti, - reminiscenčná terapia, - spolupráca so Špeciálnou základnou školou, Gymnáziom, dobrovoľníkmi...
-------------------	------------------------------------------------------------------------------------------------------------------------------------------------------------------------------------------------------------------------------------------------------------------------------------------------------------------------------------------------------------------------------------------------------------------------------------------------------------------------------------------------------------------------------------------------------------------------------------------------------------------------------------------------------------------------------------------------------------------------------------------------------------------------------------------------------------------------

5. Hospodárenie s finančnými prostriedkami CSS-AVE za r. 2015

5.1 Príjmy

Plánované príjmy na rok 2015 boli vo výške 202 310,00 €, skutočné príjmy boli vo výške 215 512,13 €, percentuálne plnenie 106,53 % .

Názov	Schválený rozpočet	Upravený rozpočet	Plnenie príjmov	% vyjadrenie
Príjem za služby	140 750,00	139 060,00	137 149,56	98,63
Príjem za stravné	65 250,00	63 250,00	65 297,26	103,24
Príjem dobropisov	0	0	8 461,93	0
Príjem z grantov - mimorozpočtové	0	0	4 603,38	0
Spolu :	206 000,00	202 310,00	215 512,13	106,53

Grafické vyjadrenie :

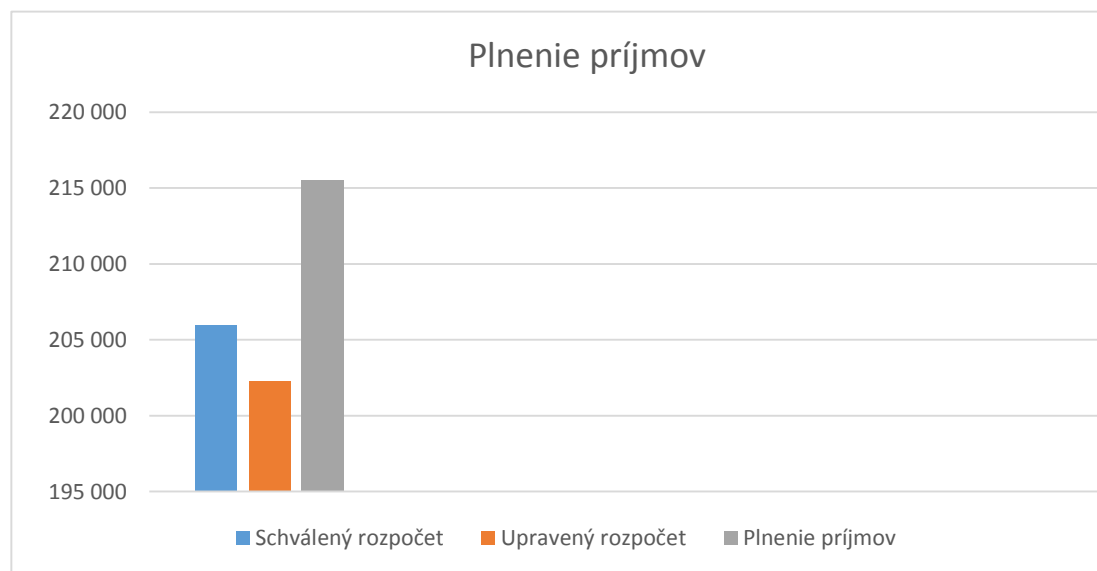

5. 2 Bežné a kapitálové výdavky

Ukazovateľ	Schválený rozpočet	Upravený rozpočet	Skutočné čerpanie	% vyjadrenie
610 - Mzdy	261 164,00	272 991,00	272 991,00	100,00
620 - Poistné	91 277,00	97 658,00	97 657,49	100,00
630 - Bežné výdavky	176 252,00	169 494,00	152 100,29	89,74
640 - Bežné transfery	0	5 611,00	5 609,39	99,97
600 - Bežné výdavky spolu:	528 693,00	545 754,00	528 358,17	96,81
700 - Kapitálové výdavky	0,00	0,00	3 492,00	0,00
Výdavky celkom :	528 693,00	545 754,00	531 850,17	97,45

Kapitálové výdavky boli čerpané z mimorozpočtových zdrojov 72 vo výške 3 492,00 € na inštaláciu zdvíhacieho zariadenia.

Grafické zobrazenie:

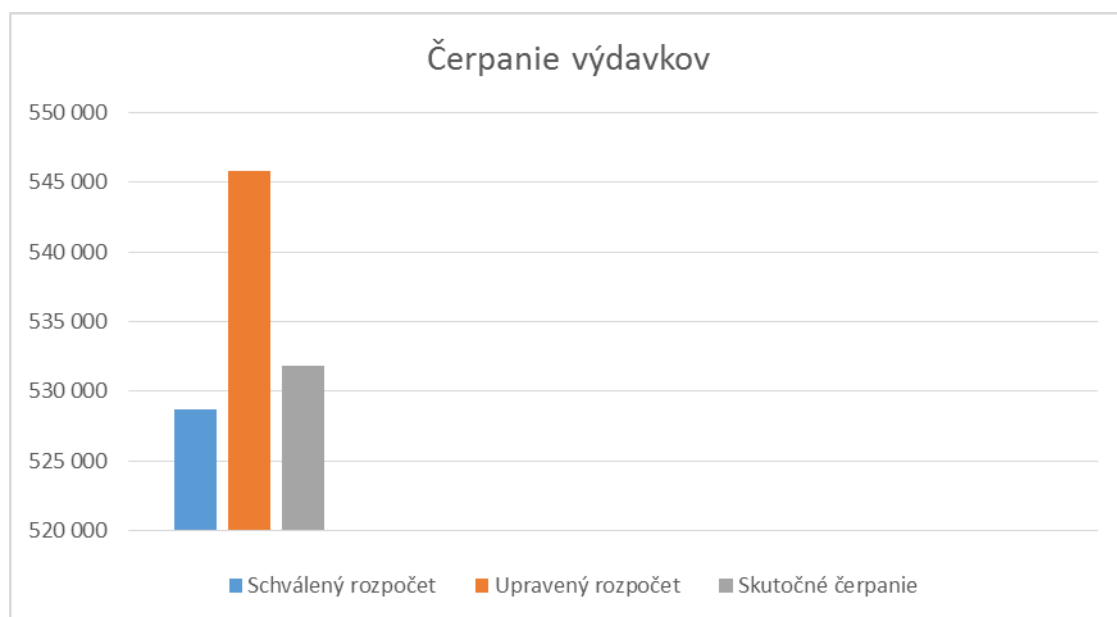

Čerpanie podľa kategórie 610 (611 - Tarifný plat, 612 – Príplatky, 614 – Odmeny):

Položka	Schválený rozpočet	Upravený rozpočet	Skutočnosť
610	261 164,00	272 991,00	272 991,00

Objem mzdových prostriedkov bol v roku 2015 schválený vo výške 261 164,00 €. Počas roka bol rozpočet miezd upravovaný rozpočtovými opatreniami, čím čerpanie mzdových prostriedkov k 31.12.2015 predstavuje 100%, t.j. sumu upraveného rozpočtu vo výške 272 991,00 €.

Čerpanie podľa kategórie 620 (621 - VŠZP, 623 – DOVERA, 625 – SP, 627 - DDS):

Položka	Schválený rozpočet	Upravený rozpočet	Skutočnosť
620	91 277,00	97 658,00	97 657,49,00

Čerpanie podľa jednotlivých položiek kategórie 630:

Položky	Schválený rozpočet	Upravený rozpočet	Skutočné čerpanie
631 - Cestovné	150,00	150,00	46,20
632 - Energie	55 000,00	48 606,00	46 664,23
633 - Tovary	94 117,00	94 503,00	82 816,74
634 - Dopravné	1 185,00	1 185,00	1 137,45
635 - Údržba	10 000,00	10 000,00	6 827,03
636 - Nájomné	0	0	0
637 - Služby	15 800,00	15 050,00	14 608,64
Spolu:	176 252,00	169 494,00	152 100,29

Povolené prekročenie bežných výdavkov o mimorozpočtové zdroje vo výške 4 225,54 € bolo nasledovné:

- 633011 72f - Potraviny - stravné vo výške 3 874,06 €
- 634004 72a - Prepravné - výlet vo výške 351,48 €

Čerpanie podľa kategórie 640 (642 – Odchodné, odstupné, nemocenské dávky):

Položka	Schválený rozpočet	Upravený rozpočet	Skutočnosť
640	0,00	5 611,00	5 609,39

5.3 Finančná hodnota majetku

Finančná hodnota majetku k 31. 12. 2015:	Suma v €	Odpisová skupina	Doba používania	Ročná odpisová sadzba
Dlhodobý nehmotný majetok	0	0	0	0
DHM - 022-Samost.hnut.majetok	128 109,32	1,3	4, 12 rokov	¼, 1/12
023 - Dopravné prostriedky	12 648,32	2	6 rokov	1/6
021 - Stavby	463 364,26	4	50 rokov	1/50
031 - Pozemky	32 906,79	0	-	neodpisované
042 - Obstaranie DHM	2 489,54	0	-	neodpisované
Spolu:	639 518,23			

5.4 Bankové účty

Na bankových účtoch organizácie k 31.12.2015 boli uvedené zostatky finančných prostriedkov:

Názov účtu	Číslo účtu	Stav k 31.12.2015 v €
Výdavkový účet	7000507313 / 8180	0
Príjmový účet	7000507305 / 8180	0
Účet sociálneho fondu	7000507364 / 8180	407,37
Účet darov	7000507372 / 8180	3 238,37
Depozit - mzdy	7000507356 / 8180	35 138,89
Depozit - klienti	5022581603 / 0900	20 257,67

5.5 Pohľadávky

Pohľadávky	Opis pohľadávky	Hodnota pohľadávky
318 - pohľadávky z nedaňových príjmov	Nezaplatené úhrady za pobyt klientov	23 456,44 €
Z toho podľa doby splatnosti:		
Do 30 dní	2 029,72 €	
Od 30 do 60 dní	1 951,54 €	
Od 60 do 90 dní	4 707,57 €	
Od 90 dní do 1 roka	5 173,26 €	
Nad 1 rok	9 594,35 €	

K pohľadávkam sa k 31.12.2015 tvorili opravné položky celkom vo výške 8 049,86 €.

5.6 Informácie o údajoch na podsúvahových účtoch

Významné položky	Hodnota	Účet
Majetok prijatý do úschovy	28 097,29 €	751
DHM v používaní	157 135,95	771

5.7 Ekonomicky oprávnené náklady

501	Spotreba materiálu	89 284,38
502	Spotreba energií	41 016,01
511	Opravy a udržiavanie	7 270,74
512	Cestovné náklady	46,20
518	Ostatné služby	9 494,42
521	Mzdové náklady	272 991,--
524	Zákonné sociálne poistenie	94 802,87
525	Ostatné sociálne poistenie	2 854,62
527	Zákonné sociálne poistenie	14 499,66
532	Daň z nehnuteľnosti	904,50
538	Ostatné dane a poplatky	3 134,56
551	Odpisy hmotného a nehmotného majetku	18 289,20
568	Ostatné finančné náklady	19,--
Spolu		554 607,16
Priemerný počet klientov za rok 2015		57,6794
Ekonomicky oprávnené náklady ročné na 1 prijímateľa sociálnej služby		9 615,3324 €
Ekonomicky oprávnené náklady mesačné na 1 prijímateľa sociálnej služby		801,2777 €

5.8 Hospodársky výsledok za r. 2015 - vývoj nákladov a výnosov

Názov	Skutočnosť k 31.12. 2015	Skutočnosť k 31.12.2014
Náklady	786 797,02	800 094,08
50 – Spotrebované nákupy	130 300,39	142 961,32
51 – Služby	17 227,22	17 515,97
52 – Osobné náklady	385 148,15	373 020,37
53 – Dane a poplatky	4 039,06	4 039,06
54 – Ostatné náklady na prevádzkovú činnosť	357,76	0
55 – Odpisy, rezervy a OP z prevádzkovej a finančnej činnosti a zúčtovanie časového rozlíšenia	33 769,90	30 216,72
56 – Finančné náklady	19	209,03
57 – Mimoriadne náklady	0	0
58 – Náklady na transfery a náklady z odvodov príjmov	215 935,54	232 130,71
59 – Dane z príjmov	0	0,90
Výnosy	787 236,73	805 251,41
60 – Tržby za vlastné výkony a tovar	209 858,77	219 645,77
61 – Zmena stavu vnútroorganizačných služieb	0	0
62 – Aktivácia	4 723,36	4 506,84
63 – Daňové a colné výnosy a výnosy z poplatkov	0	0
64 – Ostatné výnosy	8 461,93	10 764,69
65 – Zúčtovanie rezerv a OP z prevádzkovej a finančnej činnosti a zúčtovanie časového rozlíšenia	15 964,46	18 364,68
66 – Finančné výnosy	0	4,76
67 – Mimoriadne výnosy	0	0
69 – Výnosy z transferov a rozpočtových príjmov v obciach, VÚC a v RO a PO zriadených obcou alebo VÚC	548 228,21	551 964,67
Hospodársky výsledok /+ kladný HV, - záporný HV/	439,71	5 157,33

Hospodársky výsledok v sume 439,71 bol zúčtovaný na účet 428 – Nevysporiadaný výsledok hospodárenia minulých rokov.

Analýza nákladov a výnosov v porovnaní s minulým rokom a s vysvetlením významných rozdielov:

- nárast osobných nákladov o 12 127,78 EUR z dôvodu zvýšenia miezd zamestnancov
- zníženie tržieb za poskytované služby o 9 787,-- EUR z dôvodu zníženia kapacity zariadenia

6. Záver

Rok 2015 bol pre CSS-AVE druhým rokom realizácie zmien vyplývajúcich z vyšpecifikovania novej cieľovej skupiny klientov - osôb s telesným postihnutím. Po realizácii opatrení týkajúcich sa personálneho obsadenia (najmä prijatia fyzioterapeuta) a prevádzkových podmienok (zníženie kapacity zo 70 na 58 miest, vytvorenie priestorov na fyzioterapiu) nasledovali v r. 2015 ďalšie kvalitatívne zmeny. Fyzioterapia sa stala súčasťou poskytovania sociálnej služby, priestory na rehabilitáciu boli dovybavené rehabilitačnými pomôckami, na základe zmluvy s Úradom práce, sociálnych vecí a rodiny získalo CSS-AVE ďalšie stropné zdvíhacie zariadenie. V oblasti prípravy na poskytovanie snoezelen terapie absolvovali dve pracovníčky základný kurz snoezelen.

V nasledujúcom roku zostane prioritou vzdelávanie personálu zamerané najmä na oblasť fyzioterapie a sociálnej rehabilitácie klientov, inštalácia stropného zdvíhacieho systému a vytvorenie snoezelen miestnosti.

Príloha č. 1

Centrum sociálnych služieb - AVE, ul. Športovcov 671/23, 018 41 Dubnica nad Váhom

IČO: 00632384

DIČ: 2021382396

Cenník služieb

1. Výška úhrady za poskytovanie sociálnych služieb

V súlade s ustanoveniami Všeobecne záväzného nariadenia Trenčianskeho samosprávneho kraja č.4/2014 o spôsobe určenia úhrady, výške úhrady a spôsobe platenia úhrady za poskytované sociálne služby v zariadeniach sociálnych služieb v zriaďovateľskej pôsobnosti Trenčianskeho samosprávneho kraja je úhrada za poskytovanú sociálnu službu v domove sociálnych služieb s celoročnou formou pobytu a racionálnou stravou vo výške 42% priemerných ekonomicky oprávnených nákladov za predchádzajúci rok. Priemerné ekonomicky oprávnené náklady za rok 2014 sú vo výške 703,85 Eur.

2. Suma úhrady za poskytovanie sociálnej služby

Dennú úhradu predstavuje:

a) výška úhrady za stravnú jednotku (náklady na suroviny na celodennú stravu):

- pri racionálnej strave3,00 Eur na deň
- pri šetriacej strave3,00 Eur na deň
- pri diabetickej strave3,20 Eur na deň
- pri bezlepkovej strave 3,50 Eur na deň

b) výška úhrady za ubytovanie6,71 Eur na deň

c) výška úhrady za ostatné odborné činnosti (pomoc pri odkázanosti fyzickej osoby na pomoc inej fyzickej osoby) a obslužné činnosti (upratovanie, pranie, žehlenie a údržba bielizne a šatstva) 0,00 Eur na deň

Suma úhrady za mesiac sa určí podľa skutočného počtu dní v danom kalendárnom mesiaci:

Suma úhrady pri racionálnej a šetriacej strave:

Forma sociálnej služby	Ekonomicky oprávnené náklady na osobu/deň	% úhrady	Suma úhrady/osoba/deň	Stravná jednotka za racionálnu a šetriacu stravu	Úhrada za ubytovanie osoba/deň	Mesačná úhrada na 29 dní	Mesačná úhrada na 30 dní	Mesačná úhrada na 31 dní
celoročná	23,14	42%	9,71	3,00	6,71	281,59	291,30	301,01

Suma úhrady pri diabetickej strave:

Forma sociálnej služby	Ekonomicky oprávnené náklady na osobu/deň	% úhrady	Suma úhrady/osoba/deň	Stravná jednotka za diabetickejštravu	Úhrada za ubytovanie osoba/deň	Mesačná úhrada na 29 dní	Mesačná úhrada na 30 dní	Mesačná úhrada na 31 dní
celoročná	23,14	42%	9,91	3,20	6,71	287,39	297,30	307,21

Suma úhrady pri bezlepkovej strave:

Forma sociálnej služby	Ekonomicky oprávnené náklady na osobu/deň	% úhrady	Suma úhrady/osoba/deň	Stravná jednotka za bezlepkovú stravu	Úhrada za ubytovanie osoba/deň	Mesačná úhrada na 29 dní	Mesačná úhrada na 30 dní	Mesačná úhrada na 31 dní
celoročná	23,14	42%	10,21	3,50	6,71	296,09	306,30	316,51

3. Nadštandardné služby:

a) Poskytnutie služieb prijímateľovi sociálnej služby v dôsledku jeho svojvoľného zavinenia a porušenia domáceho poriadku (napr. pod vplyvom alkoholu, v dôsledku fajčenia...) vo výške:

- ak budú následky odstraňovať zamestnanci CSS- AVE, za každú začatú hodinu práce každého zamestnanca CSS-AVE **3,00 Eur**
- ak následky bude odstraňovať firma..... **v plnej výške podľa faktúry**

b) Ubytovanie prijímateľa sociálnej služby v jednolôžkovej izbe na deň **0,50 Eur**

c) Ďalšie služby podľa dohody prijímateľa sociálnej služby s CSS- AVE.

4. Zmeny vo výške úhrady počas neprítomnosti prijímateľa sociálnej služby v zariadení

Prijímateľ sociálnej služby počas svojej neprítomnosti v zariadení platí v plnej výške len úhradu za ubytovanie.

Neprítomnosťou v zariadení sa rozumie pobyt prijímateľa v zdravotníckom zariadení, alebo iný dôvod určený riaditeľom zariadenia v internom predpise.

5. Spôsob platenia úhrady za sociálnu službu

a) Úhradu za sociálnu službu platí prijímateľ za kalendárny mesiac, v ktorom sa mu poskytujú sociálne služby, najneskôr do konca príslušného kalendárneho mesiaca.

b) Pri nástupe alebo pri ukončení poskytovania sociálnej služby v zariadení počas kalendárneho mesiaca platí prijímateľ za tento mesiac odo dňa nástupu do zariadenia pomernú časť úhrady podľa počtu dní, počas ktorých sa mu poskytujú sociálne služby v zariadení.

6. Účinnosť

Tento Cenník nadobúda účinnosť dňom 01.03.2015. Zároveň sa končí platnosť Cenníka CSS-AVE zo dňa 01.07.2014 účinného od 01.07.2014.

V Dubnici nad Váhom dňa 12.03.2015

Mgr. Anna Kancirová
riaditeľka CSS-AVE